RELATÓRIO DE ATIVIDADES 2019

PROJETO INTEGRAL DE VIDA

PRÓ-VIDA

RECANTO DAS EMAS-DF
2019

Equipe Responsável

Celiomar Dias de Oliveira
Presidente

Thaís Garofa Arouche da Silva
Diretora Pedagógica

André Souza Santos
Coordenador Administrativo

Amanda Carolina Matos Freire
Coordenadora Pedagógica

Ariceya da C. S. de Albuquerque
Assistente Social/ Coordenação de Projetos

Lucas Diogo Cabral Vicente
Auxiliar Administrativo

Boas Práticas na Primeira Infância Nacional- 2019.

Boas Práticas na Primeira Infância-DF- 2019.

Projeto Integral de Vida - Pró-Vida
Endereço: Núcleo Rural Vargem da Benção,Chácara nº: 29, Recanto das Emas - DF.
Email: contato@providadf.org
Telefone: (61) 3331-2132 / (61) 99298-6487

PROJETO INTEGRAL DE VIDA
PRÓ-VIDA

Relatório de Atividades Pró-Vida 2019

1. Quem Somos

1.1. Nossa Missão

1.2 Nossa Contribuição com os ODS

2. Caracterização do Território

2.1 Relevância do Pró-Vida para o Território

3. Primeira Infância

3.1 Educação Infantil

3.2 Plenarinha

4. Serviço de Convivência e Fortalecimento de Vínculos

4.1 Escolinha de Futebol e Rugby

4.2 Colônia de Férias

4.3 Copa Criança

4.4 Registro de Atividades

5. Nossa Rede de Parceiros.

PROJETO INTEGRAL DE VIDA

PRÓ-VIDA

1. Quem Somos:

O Projeto Integral de Vida – Pró-Vida é uma instituição civil de direito privado, de caráter filantrópico e assistencial, sem fins lucrativos. O objetivo do Pró-vida é possibilitar, através de ações socioeducativas, o desenvolvimento integral de crianças e dos adolescentes nos aspectos físico, psíquico, social, cognitivo e emocional, sem desassociar o cuidar e o educar, trazendo a família para uma efetiva participação junto à instituição, a fim de assistir às crianças e adolescentes em situação de risco e/ou vulnerabilidade.

Iniciado em 1986, o Pró-Vida desenvolve ações voltadas para crianças e adolescentes, partindo da premissa de que são indivíduos com direitos e deveres individuais e coletivos, considerando sua condição peculiar de pessoas em desenvolvimento, conforme preceitos do Estatuto da Criança e do Adolescente-ECA (1990). Todas as atividades são desenvolvidas com foco no desenvolvimento da sociabilidade, solidariedade e respeito mútuo, possibilitando a ampliação do universo informacional e cultural das crianças e adolescentes através do lazer, esporte e o cuidado.

Nosso espaço é amplo, criativo e cheios de possibilidades. Neste sentido, os atendimentos realizados no Projeto Integral de Vida - Pró-Vida tornaram-se referência para as famílias em situação de vulnerabilidade e risco social demandantes de serviços socioeducativos para crianças e adolescentes residentes no Recanto das Emas/DF.

1.1 Nossa Missão

❤ Realizar atendimentos especializados para crianças e adolescentes, estimulando hábitos saudáveis, contato com a natureza, promovendo a sustentabilidade e cidadania.
❤ Integrar parceiros, serviços e programas em prol da atenção integral à criança e adolescente;
❤ Oferecer espaço de lazer amplo e criativo, salubre e seguro;
❤ Garantir segurança alimentar as famílias em situação de vulnerabilidade.

1.2 Nossa Contribuição para os ODS

2. Caracterização do Território

O Pró-Vida está localizado no Recanto das Emas-DF, que, segundo os dados da Pesquisa Distrital por Amostra de Domicílios – PDAD 2015 possui uma população urbana estimada de 145.304 habitantes, a maior parte é constituída por pessoas do sexo feminino, 51,15%. Do total de habitantes dessa Região Administrativa (RA), 49,07% estão na faixa etária de 25 a 59 anos. As crianças de zero a 14 anos representam 21,12% e os idosos 9,18%. Segundo a pesquisa, a classificação de raça revela que a maioria dos responsáveis se declarou de cor e/ou raça parda/mulata, 61,89%, pretos 7,01%, e os que se declaram de cor branca representam 30,94%. As demais cores/raça são pouco representativas ou inexistentes.

Quanto ao nível de escolaridade, sobressai a categoria dos que possuem ensino fundamental incompleto com 38,48% e o ensino médio completo, 23,03%. No tocante à ocupação dos moradores do Recanto das Emas, observa-se que, entre os acima de 10 anos de idade, 49,55% têm atividades remuneradas, enquanto 15,00% são estudantes e 8,57% encontram-se desempregados. No que diz respeito à ocupação remunerada, o setor Serviços absorve cerca de 90% dos ocupados, sendo 28,57% no Comércio, 26,25% nos Serviços Gerais e apenas 8,80% na administração pública. A Construção Civil representa 9,88% e os Serviços Domésticos, 5,90%

Ainda segundo a mesma pesquisa, a renda domiciliar média apurada foi da ordem de R$ 2.747,59, correspondente a 3,49 salários mínimos (SM), e a renda per capita foi de R$ 803,92 (1,02 SM). Ao analisar a distribuição da renda domiciliar bruta mensal, segundo as classes de renda, com base em múltiplos de salários mínimos, verifica-se que as classes mais expressivas são a classe de renda de mais de dois a cinco salários mínimos, 47,45%, de um a dois SM, 23,44% e de cinco a 10 SM, 11,50%. Na RA, em apenas 0,29% dos domicílios foram encontrados moradores que vivem com rendimentos acima de 20 salários mínimos.

Outro dado relevante aparece em outra pesquisa do mesmo instituto em outro período - PDAD (2013) – que trata sobre atividades extracurriculares, que apontam no Recanto das Emas pelo menos 97,10% da população declararam não frequentar nenhum tipo de atividade extracurricular. Quando a mesma população foi questionada sobre práticas esportivas, apenas 18% dos entrevistados realizam alguma atividade com frequência e apenas 10,1%, frequentam espaços esportivos.

Os atendimentos realizados no PROJETO INTEGRAL DE VIDA – PRÓ-VIDA tornaram-se referência para as famílias em situação de vulnerabilidade e risco social demandantes de serviços socioeducativos para crianças e adolescentes residentes no Recanto das Emas-DF.

2.1 Relevância do Pró-Vida para o Território

Segundo dados do IPEA (2014) o Índice de Desenvolvimento Humano nas quadras com concentração de famílias carentes (Q508, Q510 e Q511) da cidade do Recanto das Emas é de 0,616. Índice igual aos encontrados na Vila Santa Luzia (Estrutural) e alguns bairros de São Sebastião, sendo considerado o mais baixo de todo o DF. Porém, nos últimos 8 anos, as cidades Estrutural e São Sebastião tem sido tratadas como áreas prioritárias para execução de políticas públicas e muitos recursos e projetos tem sido trabalhado nessas regiões. O mesmo não aconteceu com a Cidade do Recanto das Emas que atualmente possui apenas um local de atendimento para crianças e adolescentes com atividades no contra turno escolar que funciona na Granja das Oliveiras e que não consegue alcançar essas quadras com maior vulnerabilidade.

Segundo o Ministério da Saúde a atividade física é indispensável para o crescimento e desenvolvimento de crianças e adolescentes. No entanto, hoje em dia, está cada vez mais comum muitas crianças e adolescentes passam longos períodos do dia sem fazer qualquer atividade física diante de um aparelho de TV, celulares e tablets. Segundo o ministério, essa inatividade pode ocorrer apenas por falta de oportunidades de lazer ou práticas esportivas. É fato, está cada vez mais difícil competir com essa nova rotina e é indispensável propostas diferenciadas que envolvam e despertem interesse neste público.

Em comunidades carentes esse tipo de situação ainda envolve outros elementos, o número elevado de risco de violência além de situação de aliciamento de crianças e adolescentes ao uso de drogas e envolvimento no tráfico, e, muitas famílias optam em manter seus filhos cada vez mais tempo em casa em condições desfavoráveis ao seu desenvolvimento.

O Pró-Vida acredita que o esporte é uma ferramenta que consegue atrair não só as crianças, mas proporciona um envolvimento familiar que é fundamental para a formação e desenvolvimento do aluno. Além disso valores como respeito ao próximo, espírito de equipe e disciplina, são transmitidos através destas atividades.

3. Primeira Infância

3.1 Educação Infantil

A Educação Infantil é ofertada em parceria com a SEEDF – Secretaria de Estado de Educação do Distrito Federal, em período integral em formato creche. Esse atendimento acontece de segunda a sexta-feira, das 7h30 horas às 17h00. Além das atividades pedagógicas, as crianças realizam atividades esportivas como ballet, futebol e natação. Durante sua permanência na instituição, todas as crianças recebem 5 refeições e demais cuidados inerentes a sua faixa etária.
Iniciamos está parceria em 2017 e atualmente temos 8 salas de aulas atendendo 198 crianças entre 3 e 5 anos. Todos são oriundos da rede pública de ensino da cidade do Recanto das Emas-DF.

O diferencial do Pró-Vida é atender além das necessidades educacionais considerando a integralidade da criança. Neste sentido, articulamos uma rede de parcerias e assim tem sido possível atender nossas crianças nas seguintes áreas:

❤ Desenvolvimento: Atendimento psicopedagógico e fonoaudiológico;
❤ Saúde: Atendimento médico e odontológico;
❤ Proteção: Política de Proteção a Criança, campanhas e palestras;
❤ Assistência Social: Atendimento às famílias em situação de vulnerabilidade.

Todas estas atividades acontecem através da consolidação de uma rede de parceiros que envolvem: Osc's, Poder público, Judiciário, redes de serviços locais, empresas e profissionais voluntários.

3.2 Plenarinha

A Plenarinha é um evento organizado pela SEEDF e visa o protagonismo infantil. Em sua sétima edição, a CRE do Recanto das Emas organizou a etapa local reunindo todas as crianças de Educação Infantil da cidade em parceria com o Projeto Integral de Vida - Pró-Vida. Este evento aconteceu nos dias 11 e 13 de setembro de 2019 e teve como tema "Brincando e encantando com Histórias.
Em dois dias foram atendidas 2.600 crianças com faixa etária entre 2 e 6 anos através de brincadeiras, contações de histórias e muitas brincadeiras.

4. Serviço de Convivência e Fortalecimento de Vínculos

4.1 Escolinha de Futebol e Rugby

Quando se fala em desenvolvimento integral da criança e do adolescentes é inerente a abordagem da importância das atividades de lazer e práticas esportivas. Assim sendo, o Pró- Vida é referência para as famílias em situação de vulnerabilidade e risco social demandantes de serviços socioeducativos do Recanto das Emas-DF. Neste sentido, realizamos atendimento de Escolinha de Futebol e Rugby, às terças e quintas feiras, em contraturno escolar, nos período matutino e vespertino. Através destas atividade também oferecemos:

- ❤ Transporte;
- ❤ Alimentação;
- ❤ 100% gratuidade.

O objetivo da escolinha de futebol é promover, através do esporte, o desenvolvimento social e físico de crianças e adolescentes oriundos de famílias carentes da cidade. Através desta atividade atendemos 120 meninos e meninas, com idade entre 07 e 17 anos, entre os meses de janeiro e dezembro de 2019.

4.2 Colônia de Férias

O Pró-Vida realizou 2 Colônias de Férias nos meses de julho e dezembro de 2019. Todas as atividades realizadas tiveram caráter socioeducativo de estímulo à práticas esportivas e promoção de hábitos saudáveis para 240 crianças e adolescentes, entre 07 e 12 anos, oriundos de famílias carentes que moram no Recanto das Emas-DF.

- ❤ Transporte;
- ❤ Alimentação;
- ❤ Distribuição da camisa da colônia de férias;
- ❤ 100% gratuidade.

Cada edição teve duração de 10 dias e todas as atividades propostas aconteceram com o foco à convivência. Para isso, todas as atividades foram pensadas de forma a utilizar os espaços disponíveis na instituição, ampliando as possibilidades de ações. Estes eventos foram patrocinados pelo Instituto Bancorbrás.

4.3 Copa Criança

Realizamos a Copa Criança- Pró-Vida que aconteceram competições com 3 categorias sendo: Sub 09, Sub 11 e Sub 13. Participaram 6 times em 08 rodadas, com 21 jogos por categoria, totalizando 63 jogos. Participaram da Copa Criança times de outros trabalhos sociais que atendem famílias carentes. Os jogos aconteceram aos sábados, entre os meses de agosto à novembro de 2019, alcançando cerca de 400 crianças e adolescentes. Estes eventos foram patrocinados pelo Instituto Bancorbrás.

4.4 Registro de Atividades

Pró-Vida Campeão do Torneio de Beach Rugby - FBRu realizado no Parque da Cidade-DF.
Abril/2019

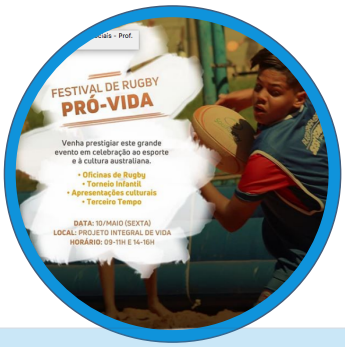

Festival de Rugby- Pró-Vida.
Maio/2019

Primeira Edição da Colônia de Férias- Pró-Vida
Julho/2019

Rugby Fun Day que foi organizado pela American School of Brasília.
Agosto/2019

Atendimento Médico e Odontológico
Agosto/2019

Abertura da Copa Criança
Agosto/2019

Comemoração Dia das Crianças
Rodízio de Pizza
Outubro/2019

Encerramento da Copa Criança
Novembro/2019

Participamos da Campanha Troco Solidário- COMPER
Novembro e Dezembro/2019

Segunda Edição Colônia de Férias
Dezembro/2019

Participamos do Festival de Rugby em Joanapolis - GO
Dezembro/2019

Visita a Fábrica da Coca-Cola.
Dezembro/2019

Nossa rede de Parceiros

ÓRGÃOS	AÇÕES
1. Missão Cristã do Brasil – MCB	Apoio logístico e financeiro.
2. Associação das Igrejas de Cristo – ASSIC/DF	Apoio financeiro.
3. BRB – agência do Recanto das Emas	Suporte financeiro, orientações gerais que contribuem para o desenvolvimento da parceria.
4. Assistente Social voluntária	Gestão de Parcerias e captação de recursos através de editais e projetos.
5. BRASERVICE	Fornecedora – apoia também com doações de alimentos em festividades, celebrações etc.
6. Cooperativa de Transporte Escolar	Presta serviço terceirizado aos pais, porém, também auxilia no transporte das crianças em passeios, colônia de férias etc.
7. Administração do Recanto das Emas	Apoio e suporte às demandas gerais da instituição, prestação de serviço com maquinários.
8. CBM – DF / 26° GMB	Apoio em passeios, prestação de serviço brigadista e de salva vidas.
9. CEASA	Doação de alimentos (folhagens, frutas).
10. CEPAS	Coordena as instituições parceiras junto aos órgãos do governo.
11. Clínica da Família	Campanhas de vacinação, atendimento às demandas da instituição.
12. Conselho Tutelar	Atendimento às famílias, apoio às demandas da instituição, participação em reuniões de pais com orientações diversas.

Nossa rede de Parceiros

ÓRGÃOS	AÇÕES
13. CRE Recanto das Emas	Apoio na Gestão de Parceria, orientações e acompanhamento diário.
14. Secretaria de Saúde	Atendimento odontológico gratuito.
15. Fórum do Recanto das Emas	Serviço de articulação na rede do Recanto das Emas, demandas da cidade.
16. MPDFT - CEMA	Parceria com apoio financeiro a projetos aprovados para melhorias e serviço de penas alternativas.
17. SESC	Parecerias com: SESC Odonto, Mesa Brasil, Planetário Móvel, Oceanário, doação de alimentos, formações.
18. TJDFT (Desembargadores em exercício)	Doação financeira e apoio a projetos da instituição.
19. Embaixada da Austrália	Doação financeira e equipamentos esportivos.
20. FOCUS Contabilidade	Assessoria contábil
21. Instituto Bancorbrás	Apoio financeiro.
22. Polícia Militar do Distrito Federal	Palestras PROERD, apoio à instituição, doação de alimentos.
23. FURNAS	Apoio financeiro para aquisição de máquinas e equipamentos.
24. Silhueta Confecções	Doação de maiôs para aulas de natação.
25. Padaria Princesa Isabel	Doação 01 vez na semana de pães.

Nossa rede de Parceiros

ÓRGÃOS	AÇÕES
26. MegaTelecom	Doação financeira.
27. ONG Heróis de Verdade – Caixa Econômica Federal	Doação de brinquedos no natal.
28. Mega Materiais de Construção	Doação de materiais de construção e equipamentos.
29. Faculdade Metropolitana	Doação de bolsas de estudos cursos de graduação para os profissionais, contribuindo para formação continuada.
30. Educaps	Doação de bolsas e descontos de estudos de pós graduação para os profissionais, contribuindo para formação continuada.
31. Instituto Sabin	Parceria com desconto de até 70% em exames laboratoriais aos alunos e funcionários.
32. PROVID	Participação na Rede e palestra Sobre Violência Doméstica aos pais na instituição.
33. AGROBOI Produtos Agropecuários	Doação de materiais e produtos para setores agrícola e pecuário da instituição.
34. SUBWAY	Doação de *vouchers* para sorteio nas festividades da escola.
35. UNIESTÁCIO	Doações de kits de chocolate para as crianças.
36. Universidade Católica de Brasília	Elaboração e Implementação do Projeto de paisagismo e cursos de confecção de móveis com paletes para voluntários.

Nossa rede de Parceiros

ÓRGÃOS	AÇÕES
37. UPAs	Apoio na Rede e atendimento às demandas de urgência da instituição.
38. Papelaria do Professor	Doação de materiais pedagógicos e diversos.
39. Psicopedagoga voluntária	Atendimento às crianças e famílias, preletora em formações continuadas, preparação da equipe pedagógica no processo da psicogênese da leitura e escrita nas turmas de transição para (II Período), orientação com pautas interventivas para crianças com deficiência.
40. 01 Fonoaudióloga Voluntária	Atendimento às crianças e famílias, orientações com exercícios específicos de estímulo ao desenvolvimento da oralidade, formações continuadas com professores.
41. 01 Médica Pediatra Volúntária	Atendimento especializado através de consultas médicas, encaminhamos e acompanhamentos de casos específicos.
42. Voluntários – pessoas físicas (cerca de 35 pessoas)	Profissionais diversos, comerciantes, empresários, entre outros, que contribuem financeiramente ou com prestação de serviço esporádico, pontual ou contínuo.

Nosso Muito Obrigado!!!

Parceiros Para VIDA

Seja um!

Saiba Mais

www.providadf.org

/Projetointegraldevida

@providadf

@providadf

Projeto Integral de Vida

/Projetointegraldevida

PROJETO INTEGRAL DE VIDA

PRÓ-VIDA